

L'utilisation des sceaux au Moyen-âge

Un sceau est une empreinte destinée à garantir l'authenticité d'un document ou à empêcher que son contenu ne soit divulgué par une ouverture discrète.

Il existe des empreintes à encre qui sont très utilisées en Asie et qui permettent de signer un document, et des sceaux en relief qui impriment un motif sur de l'argile fraîche (très utilisés en Mésopotamie), sur du plomb à partir du IV^{ème} siècle, et sur de la cire à partir du XII^{ème} siècle.



Sceau chinois de l'époque Qianglong – XVIII^{ème} siècle Sceau mésopotamien – IV^{ème} siècle avant J.C.



Sceau de bronze et sceau de cire

Ils étaient utilisés par les grands personnages, par les paysans qui pouvaient signer alors qu'ils ne savaient pas lire ni écrire, par les corps constitués (universités, monastères, corporations d'artisans) ou par les villes. Ils étaient apposés sur les documents comme une signature, ou « appendus », c'est-à-dire attachés au document par des lacets de cuir ou de soie, appelés « queue ».

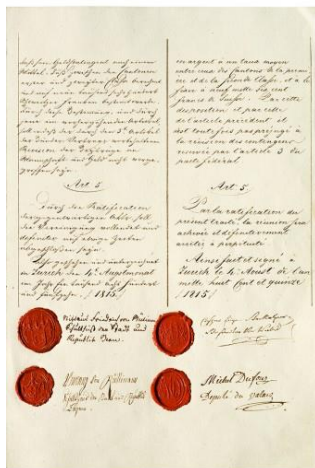

Sceaux apposés sur le document



Sceaux appendus

Il existe quatre types de sceaux :

- les sceaux en majesté (représentant un personnage assis),
- les sceaux équestres (représentant un personnage à cheval),
- les sceaux en pied (représentant un personnage debout),
- les sceaux armoriés (représentant des armoiries).



Sceau en majesté de Raymond VII, comte de Toulouse. Dans sa main, il tient le château Narbonnais, symbole de la ville de Toulouse pour affirmer son pouvoir sur cette ville. Le château Narbonnais figure également sur le sceau de la ville de Toulouse (à droite).



Sceau équestre de Raymond VI, comte de Toulouse.

Sceau en pied d'un évêque



Sceau armorié de Renaud IV de Pons

Empreinte du sceau armorié de Gaston Febus

Sceau armorié de la corporation des marchands d'eau de Paris

Les sceaux sont toujours utilisés. En France, le ministre de la justice s'appelle le « Garde des sceaux » car il a la garde du sceau de la République qui sert à sceller la Constitution. Les sceaux en plomb sont utilisés par EDF pour fermer les compteurs d'électricité. Les Douanes et la Justice utilisent des sceaux pour apposer des « scellés ».

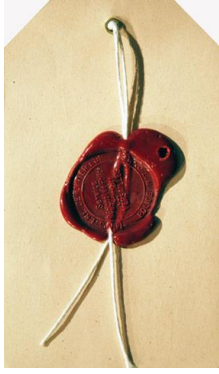

Scellé de justice

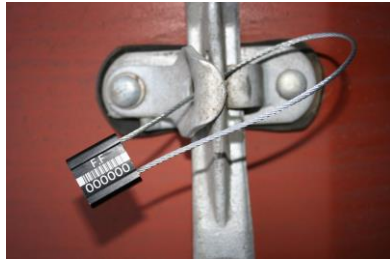

Scellé de Douane



Scellé utilisé par EDF



Le Grand sceau de la République française



Le sceau de la République

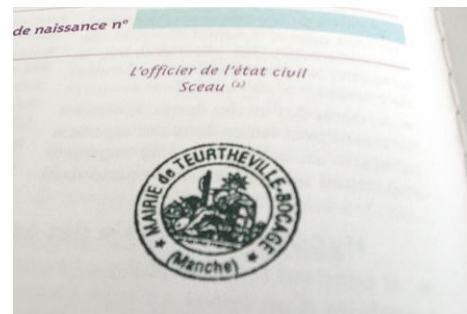

La « Marianne » qui est apposée sur tous les documents officiels

A toi de jouer !

I - Les seigneurs étaient aussi des chevaliers. Donne un nom à chacune des pièces de son armure.



- le heaume
- l'écu
- la lance
- les étriers
- le soleret et la jambièrre
- le carapaçon

II – Quel est le signe qui figure sur l'écu et le carapaçon, et à quoi peut-il servir ?

.....
.....
.....
.....

III – De quel type de sceau s'agit-il ?

.....

IV – En français, quelle différence y a-t-il entre les 4 mots suivants qui se prononcent de la même manière ?

- Un sceau :
- Un seau :
- Un saut :
- Un sot :

IV – Fais parler le sceau de Raymond VII de Toulouse.



A – Comment est-il représenté ?

.....

B – Pourquoi porte t-il une épée ?

.....

C – Que porte t-il dans la main gauche, et qu'est ce que cela représente ?

.....
.....
.....

D – Que signifie l'inscription que l'on peut lire sur le pourtour du sceau ?

S. RAIMUNDI DEI GRA. COMITIS TOLOSE MARCH. P.VI.

Les points constituent des abréviations. Une fois reconstitué, le texte complet est le suivant :
SIGILLUM RAIMUNDI DEI GRATIA COMITIS TOLOSE MARCHIONIS PROVINCIE

.....
.....
.....
.....
.....
.....
.....